KOHAVENS NYHEDSBREV
Nr. 3 november 2018
Årgang 16

HELLEBÆK KOHAVES VENNER

Indmeldelse: Send en mail til stighelmig@gmail.com samt kontingent kr. 100 til konto 1551-10015413 eller via MobilePay til 17765.
Formand: Biolog Thor Hjarsen ecoadvise@ecoadvise.dk
Næstformand: Lars Michael Nielsen
Redaktør: Ib Fagerlund
Kasserer og medlemsadministration: Stig Helmig
Øvrige bestyrelse: Poul Erik Pedersen, Klavs Nielsen, Marianne Ujvári, Ulla Skytte og Christian Ejlers.

Følg os på Facebook "Hellebæk Kohaves Venner" og på www.kohavensvenner.dk

Kan den spises?

Tekst og foto: Klavs Nielsen

Svampene efter en tør sommer.
Den forgangne sommer blev rekordtør. Vi fik ikke megen nedbør fra april til og med juli, og et trist syn bredte sig. Bladene på træer og buske hang slappe ned, og mange steder var græsset gult og vissent. Det var først fra den 9. august vejret skiftede, og i resten af august regnede det godt 100 mm, væsentlig mere end normalt.

Parasitisk svamp i anemone. De grønne svampe-pletter i kronbladene er sjældne. Normalt ses svampen - Ochropsora ariae - som hvide pletter på bladene.

Svampen Seiferta azaleae lever i knopperne på Rhododendron. De angrebne knopper åbner sig ikke.

Men selvom tørken var hård ved planterne, betød augusts væde, at mange kom tilbage i fin form, og vi fik udsædvanligt mange blomster i september og oktober. Og mange blomstrede langt senere, end de plejer. Men selvom planterne kom tilbage, er det interessant, at man stadig kan se tydelige spor efter den tørre sommer. Rigtig mange små pytter og lavninger rundt omkring - som plejer at være vandfyldte - er stadig så tørre, at man kan passere dem i almindelige sko. Så nedbøren de sidste måneder har endnu ikke fået rådet bod på sommerens vandmangel, selvom der har været nok til planterne.

Men hvad med svampene?
Havde tørken også taget livet af dem? Det viste sig, at svampene havde klaret sig – og rigtigt godt endda i vores område. De begyndte allerede at vise sig i august og toppede, som de plejer i september. Og det har oven i købet virket, som om rigdommen af forskellige arter har været særlig stort dette efterår. Men det behøver ikke at hænge sammen med den tørre sommer. Det eneste, der vel kan siges, er, at svampene ikke er blevet slået ud af sommerens tørke. Men det gælder specielt i skovene – Teglstrup Hegn og Hammermølle Skov. På de

Rød fluesvamp forekom i år i store grupper.

Bøgestub med foranderlig skælhat og sveden sodporesvamp.

åbne arealer i Kohaven kan det have været anderledes. Sidste år fandt jeg mere end 15 forskellige arter af vokshatte – og rigtigt mange af de enkelte arter. I år var de meget sjældne, og jeg fandt kun to arter. Men det kan selvfølgelig være, at jeg ikke har været der på det rigtige tidspunkt.

Kan den spises?

Det spørgsmål er ofte det første, der møder én, når man i en gruppe har fundet en ny ukendt svamp. Men svaret vil næste altid være negativt, fordi det er meget få af de mange tusinde arter, der findes i Danmark, der er gode spisesvampe. Så chancen for at en tilfældig svamp, man møder på sin vej eller i haven, er spiselig, er ret så lille.

Men svampene har mange andre kvaliteter. Formrigdommen er ufattelig stor, hvilket billederne her vidner om. Og mange har en særlig magi, især når man kravler ned i skovbunden og finder de små spinkle skønheder.

Svampene er vigtige for biodiversiteten.

Svampene er meget talrige og meget udbredte. De findes som mycelium i jord, træ og planter, men det ser man ikke. Her lever de som nedbrydere eller parasitter. Det er kun, når de skal formere sig med sporer, at man ser de spektakulære frugtlegemer – det vi normalt forstår som svampe.

Når man optæller biodiversiten - mangfoldigheden - op for et område, vil svampene som regel være de hyppigste.

De er af stor betydning for omsætningen og nedbrydningen i naturen. Mange lever af døde plantedele f.eks visne blade og faldne træstammer. Andre har specialiseret sig i døde dyr eller deres efterladenskaber som ekskrementer, fjer og hår. Snyltesvampe lever i levende dyr og planter og fører ofte til værterne død. Dette er med til at øge biodiversiteten, for nu er der givet plads til det mylder af smådyr og andre svampe, der lever af at nedbryde døde planter og dyr.

I Teglstrup Hegn og Hammermølle Skov ligger der mange døde træer af mange forskellige arter og aldre. De er vigtige for biodiversiteten i vores område. Prøv selv næste gang du er på tur i skovene at lægge mærke til, hvor mange der egentlig er. Og hvis du kigger nærmere på dem, kan du næsten ikke undgå at bemærke de mange svampe, der sidder på dem - og det gælder det meste af året.

Når man vil bestemme svampe efter billeder er det vigtigt også at vise undersiden, så man kan se farven og formen på lamellerne og stokken. Her savbladet skørhat.

Netstokket indigorørhat var en af de første spisesvampe, der viste sig i år.

På Juleknasmødet d. 12. dec. på Bølgen vil der i et billedforedrag blive afsløret spændende detaljer om de viste svampe samt mange andre.

Her en gammel væltet bøg med en af de smukkeste svampe - porcelænshat.

Flere svampe fra Kohaven

Violet ametysthat.

Bægersvamp.

Foranderlig skælhat.

Køllesvamp.

Blomkålssvamp.

Rødbrun stråhat.

Tvefarvet filtskind.

Møgbæger.

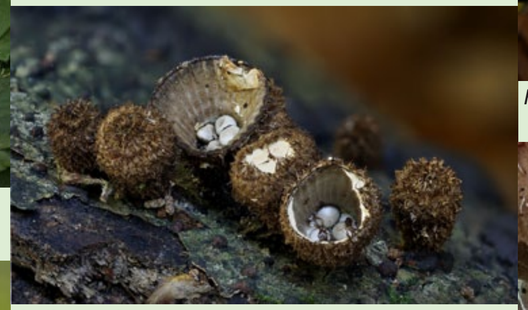

Stribet redesvamp.

Parasitisk rust på blad.

Sveden sodporesvamp.

Krusblad.

Rank koralsvamp.

Honningsvamp.

Huenål på huesvamp.

Blækhat.

Kampen mod pileurterne

Tekst og foto: Allan Høxbroe

Der gik kun få dage fra artiklen om de japanske pileurter i forrige nyhedsbrev, til tre borgere havde fundet hinanden og opdagede, at de tilsammen havde noteret over 100 steder med de frygtede planter i Helsingør Kommune. Deraf mindst 11 i de naturområder, som Hellebæk Kohaves Venner er brugere af.

Gruppen kontaktede Naturstyrelsen og kommunen, som meget gerne ville bakke en frivillig indsats op med materiel og kursus i bekæmpelse af planterne, der spreder sig indtil 7 meter under jorden årligt gennem naturen, haver, vejbelægninger og bygningsfundamenter.

Det gav blod på tanden hos de tre mand i gruppen, Klaus Flemløse, Leif Øgaard og forfatteren, som kaldte til startmøde for Pileurtbanden Helsingør på Bølgen i Ålsgårde 12. september.

Det blev et overraskende velbesøgt møde, hvor myndighederne også var på plads, ligesom gruppen nu har 62 medlemmer på Facebook og 19 aktive bekæmpere, som i efteråret lagde ud med at grave to store bevoksninger op. Én foran den smukke udsigt til Bondedammen i det skarpe sving på Bøssemagergade. Og én ved jernbaneoverskæringen i Hellebæk. Andre steder fra Espergærde til Hornbæk er grupper helt ned til én kvinde eller mand i gang med mindre bevoksninger i eget nabolag, mens gruppen som helhed analyserer større indsatsmuligheder frem til foråret.

Endnu værre pileurt opdaget her

Pileurt-bandens over 100 registreringer af pileurter blev allerede

Den hidsigt aggressive hybrid-pileurt har belejret den historiske Gurre Slotsruin på alle sider og er vokset under vejen til genboen.

Massiv mur af hybrid-pileurter ved Gurrevej over for Slotsruinen.

Solåben søbred med udsigt over Bondedammen 1957. Det var før pileurterne, og udsigten skulle bevares, sagde en fredningskendelse allerede i 1952. Foto Jens Uldum.

ved startmødet overrakt til myndighederne med ønske om større offentlig indsats end hidtil. Men samtidig har gruppen gjort en ubehagelig opdagelse:
Kommunens to største pileurt-bevoksninger består med sikkerhed af en helt ekstraordinært aggressiv bastard mellem de to almindelige arter. En plante med reelle superkræfter, som herhjemme hidtil kun var spottet af amatørbotanikere og kun har et videnskabeligt navn, Falliopa x bohemica.
De almindeligt forekommende arter er japansk pileurt og kæmpepileurt. Men bastarden er endnu mere levedygtig end sine forældre. Den terroriserer for milliardbeløb i Storbritannien og Mellemeuropa takket være sine 8-dobbelte sæt af kromosomer. Den vokser op inde i folks huse og reagerer endnu mere hidsigt på forstyrrelse af rødderne. Ved Gurre Slotsruin er den vokset under vejen, bevidnet af genboen. Den bør udryddes i Helsingør Kommune aldeles omgående, mener Pileurt-banden. Om det så skal være med gift og professionelt mandskab.

Også kamp i private haver

Oveni Naturstyrelsens og Helsingør Kommunes opbakning fik Pileurt-banden ikke uden grund støtte af Haveselskabet Nordsjælland som medarrangør af startmødet. Det er nemlig fra haveejerne, at de store pileurter er spredt igennem mere end 100 år. De er i al den tid også smidt som haveaffald alle vegne og plager fortsat haveejere alvorligt. En væsentlig del af informationskampagnen, som kommunen og banden nu er på vej med, skal netop komme haveejerne til hjælp.
De ekstra steder, hvor Pileurt-banden nu overvejer at tage store bevoksninger under behandling, kræver at der er motiverede frivillige i nærheden, og at indsatsen hvert sted må forventes at føre til fuld udryddelse. Ellers skyder planterne voldsomt igen og arbejdet er spildt. Man kan melde sig på mail til pileurtbanden@gmail.com - eller bede om gode råd og evt. besøg mod pileurter i haven.
Metoden er nedskæring af planterne hver anden-tredje uge i mindst fire vækstsæsoner. Plæneklipper dur fint, men ikke i buske og hække. Presseninger for tildækning skal være rigeligt store, holdes godt på plads og tjekkes hyppigt for rodskud på afveje gennem mindst fem år.
Glyphosat, som er aktivstoffet i RoundUp og lignende midler, virker klart hurtigere og mere effektivt, viser mange forsøg, men haveejerne skal vide, at stoffet kun har sin virkning ved brug i september og igennem mindst tre år. Hvis man pga. børn og arbejde ikke har tid til manuelt havearbejde, skal man altså kun bruge det én eneste gang årligt i september og ikke svine løs med det som landbruget. Bare skær stænglerne over nær jorden og mal snitfladen med en pensel. Men grav også de få skud op, som ses efter brugen af glyphosat.

Men så kom pileurterne og store besparelseskrav mod Naturstyrelsen, hvorefter den billedskønne udsigt i stedet blev denne - indtil Pileurt-banden ryddede området forleden. Foto Allan Høxbroe.

NY GRÆSNING PÅ HELLEBÆK KOHAVE FRA 2019 – MEN HVILKEN?

Af Thor Hjarsen, formand

Til Nytår udløber græsningsforpagtningerne på Hellebæk Kohave og Teglstrup Hegn med to lokale landmænd. Naturstyrelsen Nordsjælland har i skrivende stund (18.11.2018) ikke lavet udbud på nye aftaler - og i Hellebæk Kohaves Venner kender vi derfor ikke de kommende vilkår. Vi har i snart to år været i løbende dialog med Naturstyrelsen om dette vigtige emne, da græsningen er helt afgørende for naturen og biodiversiteten på arealerne. Vi har dog stadig ingen afklaring på, hvordan den nye græsning tænkes, her kort før udløbet af forpagtningsaftalerne.

Vi har hele vejen igennem anbefalet: hårdføre kvæg- og hesteracer, der helårsgræsser uden vinterfodring ved lavt græsningstryk. Baseret på bedste videnskabelige anbefalinger, fx fra møder vi har haft med førende danske forskere og praktikere (se boks).

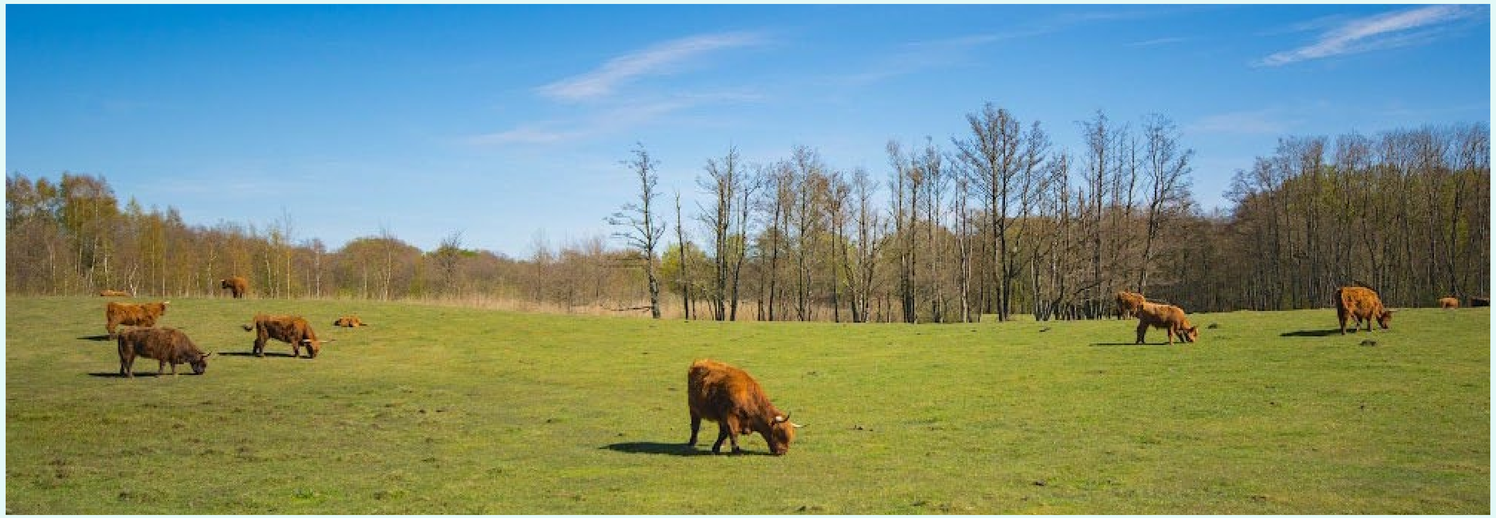

Nordfolden i 2017 var et hårdt nedgræsset overdrev uden blomster på grund af for mange køer på arealet. I 2018 så det helt anderledes ud med kun ganske få dyr. Vi håber på at fra 2019 findes der en balance med græssende køer, som fremmer blomster, og dermed insekter og fugle på Hellebæk Kohave.
Foto: Rune Engelbreht Larsen

Vi så forrige vinter, at Naturstyrelsen havde lyttet og der var kvæg i Kohaven som græssede ved lav intensitet hele vinteren uden fodring. Og resultaterne var i den grad positive: det tykke førnetæppe af gammelt græs på nordfolden blev spist, pilebuskene blev afgnavet og der blev dannet masser af dødt ved i pilekrattene ved køernes roden og regeren. Den forløbne sommer kvitterede naturen med mange flere blomster end længe set – dog formentlig også som følge af sommerens tørke, der har tørret de dominerende græsser ud.

Vi er naturligvis meget optaget af hvordan den vigtige græsning tilrettelægges fra 1. januar 2019 af Hellebæk Kohave og de tilgrænsende græsningsskovsarealer. Sådanne græsningsaftaler laves for 5 år af gangen, og vil derfor have stor indflydelse på naturens udvikling i de kommende år.

Vi håber på og se frem til meget snarlig dialog med Naturstyrelsen Nordsjælland om dette. Lige nu er der desværre ret stille.

Seneste forskerrapport med anbefalinger om græsning af naturarealer (http://www.geus.dk/media/19441/rapport-2018-28.pdf)

”Generelle anbefalinger vedrørende græsningen:
- Vi anbefaler, at der overalt arbejdes med helårsgræsning uden tilskudsfodring, således at der udvikles et naturligt græsningstryk primært baseret på den tilgængelige fødemængde og de naturlige årstids- og klimabestemte variationer i denne.
- Vi anbefaler, at der arbejdes med flere forskellige planteædere – fx kvæg, heste, bison, elg, krondyr, dådyrvildsvin og bæver, dvs. dyr, der er ude hele året og ikke sættes på stald.
- Vi anbefaler, at man varierer sammensætningen af dyr lokaliteterne imellem for at skabe størst mulig variation. Der etableres basislinje målinger til erfaringsopsamling.”

Afholdte arrangementer

5. august - GULDSMEDENES FANTASTISKE VERDEN

Søndag den 5. august var 20 personer mødt op i Kohaven for at høre om, og opleve, guldsmedenes fantastiske verden. Turleder Ib Fagerlund gav først en kort introduktion til disse spændende dyr, og der efter begav vi os i samlet flok ned til Pernillesø. Desværre havde det, ellers perfekte, varme og stille sommervejr, bestemt sig for at ændre taktik netop denne dag, så vi havde vekslende skydække med kun lidt sol og ganske

kraftig blæst. Det sætter en naturlig begrænsning for især de større arter af guldsmede, der ikke er meget for at flyve i stærk vind.
Men vi fandt dog straks en masse vandnymfer i bevoksningen langs søbredden. Især stor farvevandnymfe og almindelig vandnymfe var der i stort tal. Vi så endda adskillige parringer af disse arter.
En enkelt almindelig kobbervandnymfe blev det også til. Ovre på den anden side af søen var der lidt mere læ, så der så vi da et par enkelte blodrød hedelibel – én viste sig endog at være håndtam, så

alle fik lejlighed til at studere den på nærmeste hold. En enkelt efterårs-mosaikguldsmed så vi også flyve rundt og jage bytte i skovkanten.
Vi fortsatte over på østsiden af søen, men også her blev det kun til flere vandnymfer og et par blodrød hedelibel. Men en dejlig tur alligevel, hvor de fleste da fik set guldsmede, af forskellige arter og udviklingstrin, som de næppe havde bemærket, hvis de havde gået turen alene.
Grundet det lidt sløje resultat, hvad antallet af arter angår, besluttede vi at fortsætte turen den

følgende onsdag, hvor der var lovet temperaturer op til 30 grader. Det lovede besøg i Fandens Hul blev således også udsat til onsdag.
Kun 4 deltagere mødte op onsdag og vejret var, som lovet, rigtig varmt. Allerede på vejen ned til

skoven så vi en god del hedelibeller, og i Fandens Hul fandt vi både gulvinget- og sort hedelibel, samt et mylder af den relativt sjældne sumpgræshoppe. Efter at have været på gyngende grund i Fandens Hul, fortsatte vi til Skidendam. Her var der igen masser af hedelibeller, og sågar stor hedelibel blev observeret. På vejen tilbage så vi flyvende blå mosaikguldsmed på skovvejen, og vel ude på engen igen, oplevede vi en stor sværm af efterårs-mosaikguldsmed og igen blå mosaikguldsmed, som jagede bytte i skovkanten.

Til næste år holde vi igen guldsmedetur, men denne gang i starten af juni måned. Så koncentrerer vi os om de tidlige arter, som kærguldsmede, den flotte rød vandnymfe og de store libeller.

Ib Fagerlund

1. september -
LIVET LANGS KYSTEN

Tang eller alger på det lave vand ved kysten er en rigtig spændende og speciel plantegruppe - men indrømmet, vi var kun 4 personer, der trodsede vind og bølger, og netop bølger giver bestemt ikke gode arbejdsbetingelser på det lave vand i kystzonen.

Alligevel fik vi set, at tang ikke har rødder, som vi kender fra landplanter, men må "klistre" sig fast til stenene med en hæfteskrive eller hæftetråde. Er stenen for lille, når planten bliver stor, skyller begge dele op på stranden, som det ses

på billedet. Små tang-arter, der let kommer i skygge under de store, hæfte sig ofte på de større arter for derved, at sikre sig en plads i lyset. Ingen rødder betyder også, at tang nødvendigvis må få alle næringsstoffer fra vandet. Mængden af næringsstoffer i vandsøjlen er derfor afgørende for tangens vækst. Specielt de små og fint forgrenede arter kan vokse meget hurtigt og helt dække de store langsomt voksende arter.

På grund af bølgerne fik vi ikke et klart billede af hvor flot tang kan være på havbunden, men billedet til venstre viser en typisk tangvegetation på lavt vand – med bl.a. Savtang (en brunalge, som ser lidt grøn ud) og rødalger, der her nede i vandet folder sig ud som små buske af forskellige arter. Tager vi dem op af vandet vil de klaske helt sammen og se kedelige ud.

I en hvid plastikbakke med vand kan vi alligevel få indtryk af tangens virkelige form. Billedet her under viser Vinget ribbeblad bredt ud på en glasplade i en bakke med vand. Lægger man et stykke hvidt papir på glaspladen og derefter planten eller planterne, folder dem ud og forsigtigt løfter glaspladen op af vandet lægger gaze eller tyndt gardinstof oven på - kan kunstværket presses mellem nogle aviser. Når det hele er tørt kan gazen forsigtigt tages af, mens tangen har hæfter sig til papiret. Det er faktisk et presset eksemplar, der er vist på billedet.

Stig Helmig

7. oktober -
SOL, SULER OG SORTÆNDER - EFTERÅRETS TRÆKFUGLE

En solbeskinnet søndag den 7. oktober langs stranden ved Julebækhus gav de deltagende 15

medlemmer suler, sortænder, hvinænder, ederfugle og strandskader på nært hold. Som en appelsin i turbanen trak også en havørn, der trak ind fra Sverige. Denne "flyvende dør" skal givetvis tilbringe vinteren et sted her i Nordsjælland.

Thor Hjarsen

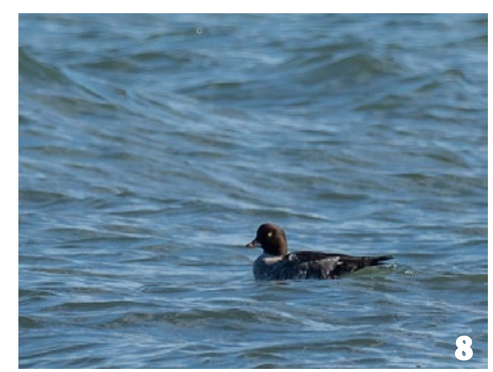

23. september - NÅR ÉN SVAMPEGUIDE KNAP ER NOK

Svampeture med Hellebæk Kohaves Venner er populære. Men næsten 70 deltagere kiggede sig alligevel forbavsede om på P-pladsen ved Esrumvej den 23. september. Vi var dobbelt så mange som tilmeldt.

Jamen, det er da klart, sagde én: Her koster det ingenting eller kun 20 kroner for ikke-medlemmer, mens man i fx Tisvilde Hegn skal betale 170 kroner pr. deltager. Det blev bestemt en god tur alligevel, takket være et væld af svampearter og vores rutinerede guide Ole Terney. Han havde også inviteret på efterfølgende insektmad - tilberedt på hele tre borde med gasblus og alting.

Ole havde adskillige huskeregler om svampene, men især den generelle regel, at man ikke skal tro på alle mulige nemme regler.

Som han sagde ironisk om den ene gruppe svampe efter den anden: "Her gælder den simple regel, at nogen kan spises, og andre kan ikke". Selv de populære rørhatte gik han ikke med til forsimplede budskaber om.

Svampe, der ligner champagnon, er fx kun arter af champignon, hvis lamellerne under hattene har chokoladefarve - lys eller mørk, men ikke hvid fx. Huskeregel: CH er første bogstaver i både champignon og chokolade.

Det var ikke nemt at gå i hælene på hinanden og få fyldt godt kurven, så vi forsøgte at sprede os og samle os igen med spørgsmål til Ole - indtil vi havde spredt os for lidt meget og derfor kom retur til P-pladsen fordelt over længere tid. Mange havde derfor ikke lyst til også at vente på insektmaden og kørte i stedet hjem.

Vi var dog en håndfuld, som til sidst kunne bevidne at de smager udmærket, insekterne. Ikke af så meget. Lidt som fedtegrever nærmest. Græshopper smager mere pikant. Det skulle også være mærkeligt andet, for insekter har en hel del til fælles med svampe. Grundmaterialet i svampenes cellevægge er nemlig stoffet kitin, som også er hovedbestanddel i det ydre skelet hos leddyr som insekter. Guf for milliarder af insektspisende mennesker verden over!

Allan Høxbroe

Alle kunne høre Ole Terney, men svært at samle svampe i hælene på hinanden med så mange deltagere.

Nej, det er ikke en champignon, når lamellerne under hatten er hvide. Det er den livsfarlige grønne fluesvamp.

For rigtig mange er det lige så sjovt at se smukke svampe som at få nogen med hjem i køkkenet, her rød fluesvamp.

28. oktober - PÅ JAGT MED KAMERA OG OBJEKTIV

12 personer var mødt op ved den tidligere Alvsgård, på denne halvkolde efterårsdag, med skudklare kameraer. Vejret var klart og stille, men overskyet på det meste af turen.

Efter en kort instruktion og tips til gode landskabsbilleder, gik vi i samlet flok ned til vestsiden af Bøgeholm Sø. Et lidet besøgt, men yderst fotoegnet sted i Kohaven, hvor søbredden giver et flot vue over vandet, med adskillige træstammer, -stubbe og sten i vandkanten, som er oplagte som forgrund til de fotografiske udfoldelser. Det stille vejr gav en næsten blank sø, som kvitterede med smukke refleksioner fra himmel og træer på den modsatte bred. Efter at have udtømt stedet for motiver, fortsatte vi langs søen, gennem skoven, hvor der også var spændende motiver at finde. På vejen op til den modsatte ende af søen, fandt vi flere steder med søkig, og kom nærmere og nærmere på den modsatte bred. Det gav igen nye motiver.

Vel oppe på grillpladsen, ved Skindersøvej, holdt vi hvil en halv times tid og fik en tår kaffe at varme os på. Så fortsatte vi ned forbi Anes Hus, hvor solen tittede forsigtigt frem mellem skyerne, så her var igen anderledes fotomuligheder.

Videre gennem skoven, og langs søen, blev der knipset på livet løs, og henne ved den anden ende af søen, kom en masse køer gående, i samlet flok. De var selvfølgelig også oplagte, og meget samarbejdsvillige, modeller for fotografferne.

Tilbage på P-pladsen var vi alle enige om, at det havde været en yderst skøn tur, og at det havde været vældig inspirerende at fotografere sammen med ligesindede. Og så var det ellers om at komme hjem, og se om resultaterne i kameraet stod mål med forventningerne.

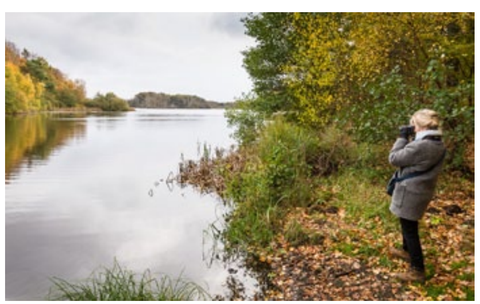

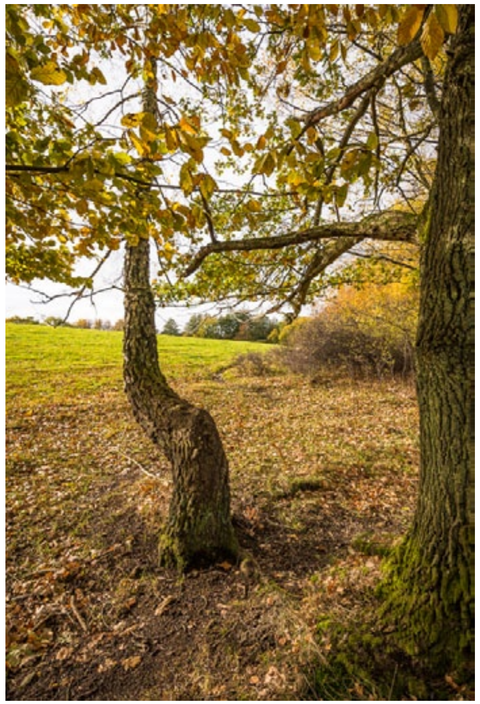

Turen gentages i 2019,
søndag den 27. oktober kl. 13-16.

Ib Fagerlund

Kommende arrangementer

12. december kl. 19-22
JULEKNAS OG HYGGE PÅ BØLGEN

Vi fortsætter den nye ”tradition” i Hellebæk Kohaves Venner med et juleknas-møde på Bølgen i Ålsgårde. Vi mødes igen til julehygge, flotte fotos fra årets aktiviteter og naturen. Vi taler om kommende planer og ønsker – og håber naturligvis på endnu flere nye, aktive medlemmer på denne aften! Vi glæder os til at se jer igen og tænke tilbage på de mange gode timer ude i det grønne.
Foreningen giver juleknas og kaffe. Der vil være mulighed for at købe gløgg m.m.
Mødested: Kulturhuset Bølgen.

27. januar kl. 11-13
VINTER I KOHAVEN

Selv om det måtte være sne og frost, er der liv at finde derude, hvis man leder lidt. Vi går en tur rundt i området og kigger under sten, bark og blade. Lidt fugle ser og hører vi ganske givet også.
Husk varmt tøj og måske lidt varmt at drikke.
Mødested: P-pladsen.
Turleder: Thor Hjarsen.
Turen er velegnet for børnefamilier.

20. marts kl. 19-21 • FOREDRAG OG GENERALFORSAMLING

Af Thor Hjarsen
Hellebæk Kohaves Venner afholder den årlige generalforsamling på Bølgen – igen med en endnu hemmelig ”gæst” udefra: vi starter mødet med en spændende foredragsholder, der vil fortælle en times tid over et tema, som har med natur at gøre. Foredragsholderen annonceres i indkaldelsen, på vores Facebook-væg og i Helsingør Dagblad.
Derefter den ordinære generalforsamling, hvor du kan gøre din indflydelse gældende.
Endelig invitation udsendes selvfølgelig senere jf vedtægterne.
Mødested: Kulturhuset Bølgen, Jæmtlandsvej 1, 3140 Ålsgårde.

31. marts og 7. april kl. 14-17
TRANETURE

”Same procedure as last Year” - et fast indslag i turprogrammet er vores årlige traneture i det tidlige forår. Vi lægger nakken tilbage og afsøger himlen for de store, trækkende fugle. Med lidt held ser vi også andre trækkende fugle som musvåge, spurvehøg og ørne.
Husk varmt tøj og lidt proviant.
Mødested: P-pladsen.
Turleder: Thor Hjarsen
og Lars Michael Nielsen.

14. april kl. 9-11
KRIBLEKRABLE-TUR

Kalenderen siger forår og de små insekter, spindlere, snegle og andet småkravl er begyndt at være aktive.
Foreningen medbringer bakker og lupglas, og så er det bare med at afsøge skovbunden for diverse smådyr, hvorefter vi artsbestemmer og studerer de sære væsner. Selv de mindste børn kan være med her, og alle kan lære noget nyt.
Tag med på opdagelse i mikro-universet!
Mødested: P-pladsen.
Turleder: Lars Michael Nielsen.
Turen er yderst velegnet for børnefamilier.

Se det fulde turprogram for 2019
på
www.kohavensvenner.dk